

**COMPRA PRIVADA FFM/ICESP 1547/2021
CONCORRÊNCIA - PROCESSO DE COMPRA FFM RS 1702/2021**

São Paulo, 18 de Maio de 2021.

A Fundação Faculdade de Medicina, entidade de direito privado sem fins lucrativos, vem convidar V.Sas a participar do processo “**CONCORRÊNCIA-PROCESSO FFM/ICESP RS Nº 1702/2021**”, do tipo **MENOR PREÇO GLOBAL** para **contratação de empresa especializada na prestação de serviços de contratação de mão de obra e materiais para implantação de sistema de recirculação hidráulica do 11º pavimento para a caixa d’água do 7º pavimento**, conforme previsto no Memorial Descritivo (anexo I).

O processo de contratação será regido pelo Regulamento de Compras da Fundação Faculdade de Medicina – FFM/ICESP.

1. OBJETO

1.1. Contratação de mão de obra e materiais para implantação de sistema de recirculação hidráulica do 11º pavimento para a caixa d’água do 7º pavimento.

1.2. Local prestação dos Serviços: Av. Dr. Arnaldo, 251 – ICESP – CEP 01246-000.

2. DA PARTICIPAÇÃO

Poderão participar do processo todos os interessados com qualificação comprovada para o fornecimento do objeto da contratação, **bem como, com cadastro de Classificação Nacional de Atividade Econômica – CNAE, compatível com o objeto da presente Compra Privada.**

3. DÚVIDAS TÉCNICAS

- a. Deverão ser encaminhadas até 03 (três) dias úteis anteriores a data prevista para entrega da proposta conforme item 7 desta compra privada para os seguintes e-mails; alex.lima@icesp.org.br; luciano.brovini@icesp.org.br;
- b. As respostas serão disponibilizadas no site da ICESP: <http://www.icesp.org.br/o-instituto/editais-icesp-ffm>;

Nota: A FFM/ICESP não responderá perguntas formuladas em desacordo com o disposto, salvo no caso de dúvidas que comprovadamente tenham sido originadas pelos esclarecimentos da própria FFM/ICESP.

4. VISITA TÉCNICA

4.1. Os interessados em participar desta “Concorrência” deverão comparecer na visita técnica que será realizada no dia **27/05/2021 às 10h (tolerância a de 15 minutos) (horário de Brasília)** no seguinte endereço: **Av. Dr. Arnaldo, 251 – 1º Subsolo – CEP 01246-000, procurar por Alex Lima, no ramal: 2037/2813.**

4.2. Os representantes das empresas deverão comparecer no local indicado, portando declaração de Visita Técnica, em **02 (duas) vias**, devidamente preenchida, conforme **anexo III** e documento de identificação. **OU** documento de identificação de registro no CREA (Conselho Regional de Engenharia e Agronomia) ou CAU (Conselho de Arquitetura e Urbanismo do Brasil)

4.3. **É Obrigatório o comparecimento na visita técnica, caso contrário à empresa não estará apta a participar do processo de concorrência.**

5. DA DOCUMENTAÇÃO DE HABILITAÇÃO

5.1. Estatuto social ou contrato social ou outro instrumento de registro comercial, registrado na Junta Comercial;

5.2. Declaração de cumprimento de requisitos de habilitação e inexistência de fatos impeditivos (anexo II).

5.3. Comprovação de aptidão para desempenho de atividade pertinente e compatível com o objeto da compra privada através da apresentação de atestado(s) de desempenho anterior, fornecido(s) por pessoa jurídica de direito público ou privado, especificando a natureza, a quantidade executada, o prazo contratual com datas de início e término, local da prestação dos serviços, caracterização do bom desempenho do proponente e outros dados característicos e, a identificação da pessoa jurídica emitente bem como o nome e o cargo do signatário;

a) Apresentação Atestado de Capacitação Técnica.

5.4. Atestado de Visita Técnica (anexo III), conforme item 4, consignando o recebimento de todas as informações necessárias para a elaboração de Proposta Comercial.

A documentação deverá estar válida na data do encerramento da sessão e poderá ser apresentada por emissão via Internet ou através de fotocópias.

6. DA PROPOSTA COMERCIAL

Carta-proposta em papel timbrado nominal a Fundação Faculdade de Medicina, com todas suas vias rubricadas e assinadas pelo representante legal da empresa, devidamente identificada, contendo:

- a) Razão social completa;
- b) CNPJ, Inscrição Estadual e Municipal;
- c) Endereço Completo da sede: (Rua ou Avenida, no, Bairro, Cidade e Estado, CEP);
- d) Telefone, Fax, e-mail do responsável;
- e) Objeto da proposta;
- f) Preço proposto;
- g) Planilha Orçamentária preenchida, impressa;
- h) O contrato será em Regime de Empreitada Global;**
- i) Condição Pagamento: O pagamento será efetuado por meio de medições quinzenais dos serviços, **aprovada pela Engenharia do ICESP**, amparados por Nota Fiscal e Gfip;
- j) Retenção contratual de 5% nas medições;
Nota: A devolução da retenção contratual ocorrerá mediante a aprovação do “TRD” – Termo de Recebimento Definitivo de Obra, com apresentação do recibo, constando o valor total da Retenção;
- k) Os pagamentos serão efetivados em até **30 dias úteis** da recepção dos referidos documentos pelo Departamento de Contratos e Compras do ICESP;
- l) Prazo de execução: **Até 30 dias;**
- m) Prazo de validade da Proposta – mínimo de 60 (sessenta) dias;
- n) Garantia: Mínimo de 05 anos, conforme anexo I;

7. DA ENTREGA DOS DOCUMENTOS

7.1. Os documentos de habilitação e proposta comercial deverão ser entregues até o dia **07/06/2021 até às 16h** (horário de Brasília), obedecendo a um dos seguintes critérios abaixo **A** ou **B**:

- a) **Por meio eletrônico**, em arquivo PDF, através do e-mail alex.lima@icesp.org.br; luciano.brovini@icesp.org.br; com as seguintes indicações:

ASSUNTO: CONCORRÊNCIA PROCESSO FFM/ICESP EDITAL 1547/2021 - RS Nº. 1702/2021

REF. Contratação de mão de obra e materiais para implantação de sistema de recirculação hidráulica do 11º pavimento para a caixa d’água do 7º pavimento, conforme previsto no Memorial Descritivo (anexo I).

- b) **Em envelope único e lacrado, com as seguintes indicações:**

FUNDAÇÃO FACULDADE DE MEDICINA

Instituto do Câncer do Estado de São Paulo

Av. Dr. Arnaldo, 251 6º andar - Cerqueira Cesar – A/C Departamento de Compras do ICESP.

SÃO PAULO – SP - CEP 01246-000

REF. Contratação de mão de obra e materiais para implantação de sistema de recirculação hidráulica do 11º pavimento para a caixa d’água do 7º pavimento, conforme previsto no Memorial Descritivo (anexo I).

- **CONFIDENCIAL**
- **CONCORRÊNCIA PROCESSO ICESP/FFM EDITAL 1547/2021 - RS Nº 1702/2021**
- **RAZÃO SOCIAL DA PROPONENTE**

8. DA AVALIAÇÃO DAS PROPOSTAS

- 8.1.** As propostas serão avaliadas por representantes da FFM/ICESP, que poderão a seu critério, solicitar esclarecimentos técnicos e/ou ajustes ao proponente, os quais deverão ser providenciados no prazo de até 02 (dois) dias úteis, a contar da data da solicitação.
- 8.2. Critério de seleção** - Será escolhida a empresa de acordo com a avaliação da equipe técnica designada que apresentar a melhor relação custo-benefício, e que atenda todos os requisitos técnicos do Memorial Descritivo, e documentação solicitada.
- 8.3.** Após recebimento do parecer técnico do requisitante, a FFM/ICESP se permite efetuar rodadas negociações financeiras, visando obter também a melhor condição comercial para a Instituição:
- 8.4** A definição da empresa ganhadora se dará pelo menor preço tecnicamente aprovado. Havendo empate no preço entre 2 (dois) ou mais proponentes, será encaminhada uma nova circular de negociação e se ainda assim houver empate, serão utilizados como fatores de desempate os itens abaixo:
- 8.4.1** Menor prazo de entrega/ implantação;
- 8.4.2** Maior prazo de Condição de pagamento;
- 8.5** Se ainda assim houver empate, será considerada a empresa ganhadora aquela que tiver entregado a proposta primeiro, considerando a data, hora e minuto do recebimento da proposta/e-mail.

9. DEFINIÇÃO EMPRESA GANHADORA

9.1. Será consultado o CNPJ da empresa ganhadora, nos seguintes sites:

- a) Portal da Transparência:
www.portaldatransparencia.gov.br/empresassancionadas;
- b) TCE-Tribunal de Contas do Estado:
www.tce.sp.gov.br/consulta-apeados;
- c) Cadin:
www.fazenda.sp.gov.br/cadin_estadual/pages/publ/cadin.aspx.

Nota: Caso seja constatado alguma irregularidade e/ou restrição nos sites acima informados, será avaliado se específica ou ampla, para determinação ou não da continuidade da empresa no processo.

9.2. Além da consulta prevista no item 9.1, será analisada a documentação da empresa ganhadora e se a mesma for inabilitada a segunda empresa melhor classificada será convocada e assim sucessivamente;

9.3. Caso o fornecedor vencedor indique algum parceiro para efetuar a entrega dos itens deste edital, mediante carta de autorização com aviso prévio, o mesmo não deverá constar pendências nos sites Portal da Transparência, TCE-Tribunal de Contas do Estado e Cadin. Caso sejam enviadas notas com alguma restrição/pendência, o pagamento das mesmas não serão efetuados até que a empresa que as emitiu as regularize;

10. CONTRATO

A minuta de contrato padrão da FFM encontra-se anexa a este edital e as empresas que participarem do processo deverão estar de acordo com o modelo padrão. Após definição do ganhador do processo essa minuta será devidamente preenchida contemplando as especificidades do referido fornecimento.

11. DISPOSIÇÕES FINAIS

- 11.1.** A confirmação do ganhador se dará mediante o envio por meio eletrônico do pedido de compra emitido pela FFM/ICESP e no sitio eletrônico do ICESP (www.icesp.org.br); e jornal de circulação nacional.
- 11.2.** A FFM/ICESP reserva-se o direito de anular ou revogar o presente processo;
- 11.3.** A FFM/ICESP poderá releva r omissões puramente formais;
- 11.4.** A FFM/ICESP poderá promover qualquer diligência destinada a esclarecer ou solicitar informações complementares, as quais deverão ser providenciadas no prazo de até 2 (dois) dias úteis, a contar da data da solicitação;
- 11.5.** Toda publicidade pertinente ao certame será publicada no site do ICESP
- 11.6.** (www.icesp.org.br) e ou jornal de circulação nacional, quando necessário.

Alex Sandro Dias Lima
Comprador Responsável
Departamento de Contratos e Compras - ICESP

Luciano Verengue Brovini
Coordenador de Compras
Departamento de Contratos e Compras - ICESP

ANEXO I

ESPECIFICAÇÃO TÉCNICA

Ref.: Sistema Recirculação Hidráulica

DESCRIÇÃO:

Em razão de manter a cloração da água fria em níveis controlados, de acordo com normas técnicas de fornecimento e necessidade de setores e equipamentos, solicitamos contratação de mão de obra e materiais para implantação de sistema de recirculação hidráulica do 11º pavimento para a caixa d'água do 7º pavimento.

Justificativa

Solicitamos a contratação de uma empresa para execução e fornecimento de mão de obra do item listado anteriormente. A mesma deve possuir expertise em instalações hidráulicas, atendendo as seguintes recomendações:

Proteções e contenções:

- ✓ Execução de proteções e contenções conforme normas de segurança, solicitação do SCIH e fiscalização da obra.

Estrutura:

- ✓ Não sobrecarregar a estrutura, seja no estoque de materiais, ou no método executivo;

Execução do serviço:

- ✓ Cuidado na manipulação do forro e infraestrutura existente para manter conforme situação encontrada em todas as áreas trabalhadas.

Quantitativos

O quantitativo de material é meramente orientativo, devendo cada concorrente levantar e assumir a quantidade final dos serviços. Não podendo posteriormente solicitar qualquer tipo de aditivo.

O tipo de contrato será global e todas as atividades deverão estar inclusas. Não será aceito nenhum tipo de aditivo contratual, desde material, mão de obra e qualquer tipo de equipamento necessário para sua execução, assim como todas as obrigações de seguranças necessárias para sua execução.

Descrição dos materiais

Segue tabela de materiais para referência, devendo ser seguido o material do tipo PPR, os diâmetros, as válvulas de controle e o hidrômetro no sistema.

11º PAVIMENTO - REDE HORIZONTAL DESDE ALA SUL ATÉ SHAFT 0001			
TEE PPR	50X25	PÇ	2
REDUÇÃO PPR	50X25	PÇ	2
TEE MISTURADOR PPR	25	PÇ	1
REDUÇÃO PPR	25X20	PÇ	1
TUBO PPR PN20	20	M	61
TUBO PPR PN20	25	M	2
ADAPTADOR PPR RM	25X3/4	PÇ	4
VALVULA RETENÇÃO HORIZONTAL BRONZE	3/4	PÇ	2
VALVULA DE ESFERA PPR	3/4	PÇ	2
JOELHO 90 PPR	20	PÇ	10
ADAPTADOR PPR RM	20X1/2	PÇ	2
VALVULA AGULHA EM LATÃO/ BRONZE DECA	1/2	PÇ	1
REDUÇÃO PPR	40X20	PÇ	1
LUVA PPR	20	PÇ	20
LUVA PPR	50	PÇ	2
INTERLIGAÇÃO ÀS REDES EXISTENTES		VB	1
TAPUMES PARA ISOLAMENTO DE ÁREAS / CONTENÇÕES ONDE SOLICITADO PELA ENGENHARIA DO ICESP		VB	1
FORRO DE GESSO - RECOMPOR GESSO, PINTURA		VB	1
EXECUÇÃO DE SUPORTAMENTOS SOBRE FORRO COM ABRAÇADEIRAS E VERGALHOES		VB	1
7º PAVIMENTO - REDE HORIZONTAL DESDE A PRUMADA NO SHAFT 0001 ATÉ O ALÇAPÃO DA CAIXA D'ÁGUA NORTE, CELULA DA ESQUERDA			
TUBO PPR PN20	40	M	12
JOELHO 90 PPR	40	PÇ	3
ADAPTADOR PPR RM	40X11/4	PÇ	2
HIDRÔMETRO	11/4	PÇ	1
ADAPTADOR PPR RF	40X11/4	PÇ	1
TORNEIRA DE BOIA DECA	11/4	PÇ	1
LUVA PPR	40	PÇ	4
EXECUÇÃO DE SUPORTAMENTOS NO TETO DO 7º COM ABRAÇADEIRAS E VERGALHOES		VB	1
PRUMADA 'PARCIAL' DESDE O FORRO DO 11º ANDAR ATÉ O 7º PAVIMENTO - SHAFT 001			
TUBO PPR PN20	40	M	19,5
TEE PPR	40X20	PÇ	5
VALVULA DE ESFERA PPR	20	PÇ	5
JOELHO 90 PPR	40	PÇ	1
LUVA PPR	40	PÇ	6
EXECUÇÃO DE SUPORTAMENTOS COM GRAMPOS TIPO 'U' A SEREM INSTALADOS NAS CANTONEIRAS DO SHAFT 001		VB	1

Exigências:

- Garantir que os trabalhos sejam executados de acordo com as normas técnicas NBR da ABNT vigentes;
- Os quantitativos de materiais deverão ser verificados antes do fechamento da proposta, assim como aferição das medidas e interferências, sendo de total responsabilidade da Contratada a perfeita execução sem ônus de valor;
- Visitar à obra a fim de verificar o local dos serviços, as condições do local, andamento da obra, seus acessos, condições climáticas, restrições ambientais, entre outros, não podendo alegar

desconhecimento como justificativa para alteração aqui retratadas, inclusive quanto a viabilidade da entrega do objeto a ser executado;

- d. Manter diário de obras para registro de todas as ocorrências durante o andamento dos serviços e submeter este ao conhecimento do Engenheiro responsável da CONTRATANTE para que seja por ele assinado, no máximo até as 10h do dia seguinte;
- e. Considerar a retirada e remoção de entulhos provenientes dos trabalhos até a área de descarte;
- f. Considerar apoio civil e proteções de piso onde se fizer necessário;
- g. Considerar seguro de obra;
- h. Considerar engenheiro de obra;
- i. O comportamento da equipe da PROPONENTE, referente a Segurança do Trabalho e as atividades desenvolvidas serão avaliadas constantemente pelo SESMT da CONTRATANTE, podendo assim ser solicitado a substituição do seu Técnico de Segurança e/ou o acréscimo de mais Técnicos de Segurança, independentemente do seu número de funcionários;
- j. Elaborar planejamento, condução e execução de todos os serviços alinhados com a engenharia do ICESP de modo a atender às condições de operação do Instituto, não prejudicando os trabalhos deste, atendendo às mais cuidadosas normas de segurança e em conformidade com as leis em vigor;
- k. Garantir a manutenção e limpeza das frentes de trabalho com equipe específica, e destinar em caçambas adequadamente todo resíduo ou entulho proveniente de suas tarefas. Não será tolerado o encerramento das atividades diárias sem que a PROPONENTE limpe os locais de trabalho e deixe o mesmo em plena condição aceitável de limpeza;
- l. Realizar, junto à equipe de Segurança da CONTRATANTE, o check-list de todos os equipamentos e maquinários a serem utilizados no processo de execução, a fim de garantir a manutenção preventiva, realizando inspeção visual, devendo fazer as verificações dispostas no livro de inspeção ou fichas de controle de manutenção, anotando as datas das atividades de acordo com a periodicidade;
- m. Considerar que todas as suas frentes de serviço, devem estar SEMPRE muito bem isoladas e sinalizadas adequadamente, com as devidas indicações e orientações a fim de evitar acidentes e impedir que qualquer outro funcionário adentre uma “área de risco eminente” onde estiver exercendo suas atividades de seu escopo;
- n. Considerar container para vestiário, almoxarifado e escritório, caso necessário;
- o. Os funcionários da Contratada deverão estar devidamente uniformizados, utilizar crachás e portar equipamentos de proteção individual, de modo a assegurar ao trabalhador o mínimo de risco de acidentes, atendendo à Norma NR-18;
- p. A Contratada deverá considerar também a necessidade de equipamentos de proteção coletiva, também em atendimento à NR-18;
- q. A CONTRATANTE tem autonomia para paralisar a qualquer momento sem aviso prévio e por tempo indeterminado, qualquer frente de Trabalho que assim o Líder de Campo entender estar desorganizado ou de forma a aferir o Padrão de Qualidade da CONTRATANTE;
- r. Retirar a qualquer momento funcionários com comportamento inadequado, sem que haja acréscimo de quaisquer custos adicionais, sempre que solicitado pela CONTRATANTE, visando o bom andamento dos serviços;

- s. A falta de atendimento de limpeza diária das frentes de trabalho, conforme indicado anteriormente, implicará na execução da limpeza por equipe da CONTRATANTE cujo custo será debitado em medição da PROPONENTE, não podendo esta rejeitar o desconto. A comunicação ocorrerá por e-mail;
- t. Arcar com todo o ônus referente aos ensaios e/ou laudos de serviços e/ou materiais executados que forem reprovados, bem como os eventuais custos relativos aos reparos e/ou substituição dos lotes reprovados. Esta será de única e total responsabilidade da PROPONENTE, ficando desde já a CONTRATANTE autorizada a efetuar os descontos que se fizerem necessários nas medições;
- u. Poderá a CONTRATANTE sustar o pagamento a que a CONTRATADA tenha direito, enquanto não sanados os defeitos, vícios ou incorreções resultantes da execução ou de materiais empregados nos serviços, bem como quando não efetuar o recolhimento de valores devidos a Previdência Social, não cumprimento das orientações técnicas determinadas pela fiscalização ou ainda, não recolhimento de multa aplicada.
- v. O período de garantia deverá iniciar-se após a Aceitação Definitiva dos serviços prestados, compreendendo ainda o completo funcionamento dos sistemas implantados e a correção de todas as deficiências de forma satisfatória a julgo da Contratante mínima de:
 - a. 05 (cinco) anos.
- w. Realizar os trabalhos de forma eficiente, a fim de garantir a qualidade e durabilidade dos serviços/materiais empregados;
- x. Apresentar a ART antes do início da obra.
- y. Os trabalhos deverão ser realizados em horários extraordinários, no período noturno e ou finais de semana.

Prazos:

A obra deverá ser executada em no máximo 30 (trinta) dias;

Comprovação de Capacitação Técnica

- ✓ Apresentação do respectivo Atestado de Capacitação Técnica.

Anexos

Segue em anexo esboço do projeto de encaminhamento da tubulação.

Esboço do encaminhamento da tubulação para recirculação.

11º andar

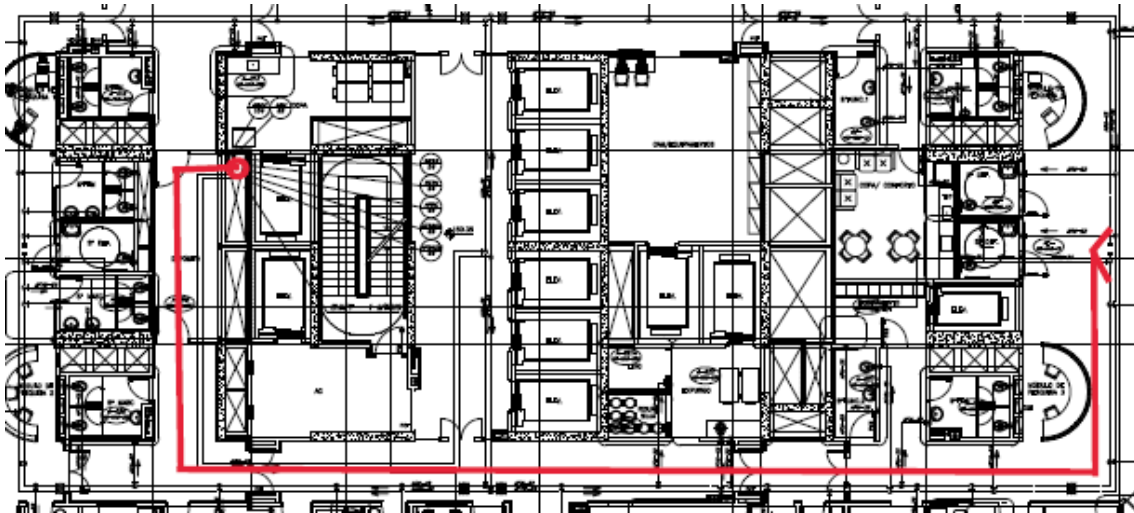

Descida para a caixa d'água do 7º andar

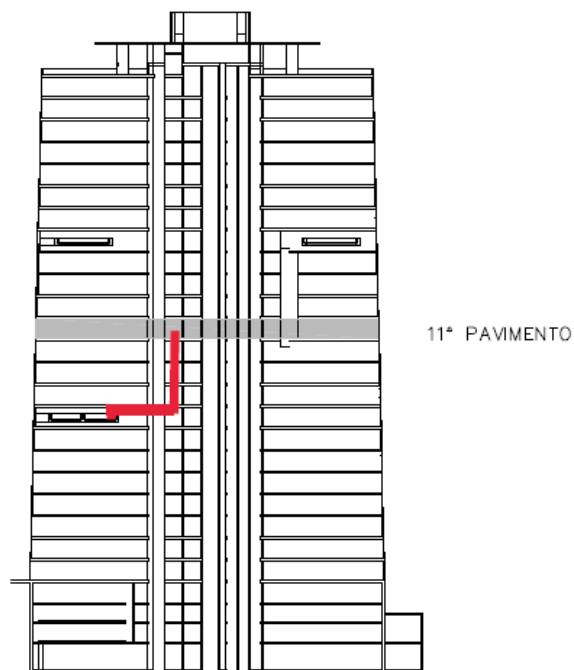

ANEXO II

DECLARAÇÃO DE CUMPRIMENTO DE REQUISITOS DE HABILITAÇÃO E INEXISTÊNCIA DE FATOS IMPEDITIVOS

À
FUNDAÇÃO FACULDADE DE MEDICINA

Eu (nome completo), portador do RG nº XXXXXX e do CPF/MF nº XXXXXXXX, representante legal da empresa (razão social), inscrita no CNPJ nº XXXXXXXXXX, interessado em participar das compras privadas, da Fundação Faculdade de Medicina:

Declaro, sob as penas da Lei Federal nº 8.666, de 21 de junho de 1993, com as alterações introduzidas pelas Leis Federais 8.883/94, 9.032/95, 9.648/98, 9.854/99 e demais disposições legais pertinentes, que inexistente impedimento legal para licitar ou contratar com a Administração Pública direta ou indireta, em qualquer esfera de sua atuação.

Declaro ainda que os representantes legais devidamente constituídos, não fazem parte do quadro de diretoria, superintendência, gerência, conselho deliberativo, curador, consultivo, gestor, chefe de sessão, de gabinete, de área, de unidade, de setor da Administração Pública direta ou indireta, em qualquer esfera de sua atuação.

Declaro para os devidos fins que estamos de acordo com o conteúdo do edital, memorial descritivo, e se houver toda documentação técnica anexa ao edital.

Declaro, para fins de cumprimento ao disposto no inc. XXXIII do art. 7º da Constituição Federal, que não empregamos menores de 18 (dezoito) anos em trabalho noturno, perigoso ou insalubre e não empregamos menores de 16 (dezesesseis) anos, salvo na condição de aprendiz, a partir de 14 (quatorze) anos, bem como que comunicaremos qualquer fato ou evento superveniente que altere a atual situação.

Declaro sob as penas da lei, que a interessada detém regularidade fiscal perante as Fazendas Federal, Estadual e Municipal, que se encontra regular perante o Instituto Nacional do Seguro Social – INSS e o Fundo de Garantia do Tempo de Serviço – FGTS, e que não possui qualquer registro de processos de falência ou recuperação judicial e extrajudicial.

Declaro que ocorrendo qualquer alteração com relação ao acima declarado, desde as negociações até eventual assunção e cumprimento de obrigações contratuais, comprometemo-nos a informar à Fundação Faculdade de Medicina por escrito sob pena de responder civil e criminalmente.

Validade: 31/12/2021

São Paulo..... de de 20__

Representante Legal
Identificação

ANEXO III

ATESTADO DE VISITA TÉCNICA

COMPRA PRIVADA FFM/ICESP 1547/2020

CONCORRÊNCIA – PROCESSO DE COMPRA – RS Nº 1702/2021

Atestamos que a empresa _____ vistoriou os locais onde será prestado os serviços de **contratação de empresa especializada na prestação de serviços de contratação de mão de obra e materiais para implantação de sistema de recirculação hidráulica do 11º pavimento para a caixa d'água do 7º pavimento**, tomando conhecimento da natureza e vulto dos serviços, bem como de todas as condições locais que direta e indiretamente se relacionam com a execução dos trabalhos.

São Paulo, _____ de _____ de 20__

Representante DECI/ICESP

Matrícula:

Representante da empresa:

R.G:

E-mail:

Fone:

Representante Compras – FFM/ICESP

Matrícula: